miesięcznik Gminy i Miasta Dobczyce

egzemplarz bezpłatny

TAPETA

Dobczyce, Bieńkowice, Brzączowice, Brzezowa, Dziekanowice, Kędzierzynka, Kornatka, Niezdów, Nowa Wieś, Rudnik, Sieraków, Skrzynka, Stadniki, Stojowice

ISSN 1730-2986

nr 11 (235) listopad 2022

Muzopozytywna jesienna zaduma

miesięcznik Gminy i Miasta Dobczyce
TAPETA

MIESIĘCZNIK DOBCZYCKI
Adres redakcji:
32-410 Dobczyce, ul. Szkolna 43
Tel. 012-27-16-758
Fax. 012-27-16-757

Redaktor naczelny: Anna Stożek
Redaktor wydania: Anna Stożek
Korekta: Anna Stożek

Współpraca:
Magdalena Gaweł
Joanna Talaga
Bogumiła Domagalska
Jacek Kozubek
Paweł Piwowarczyk
Katarzyna Maj
Kinga Knapik
Stowarzyszenie ISPINA
Miejska Biblioteka Publiczna w Dobczycach
Miejsko-Gminny Ośrodek Kultury i Sportu w Dobczycach

Zdjęcia na okładce: Paweł Stożek
Projekt okładki: Paweł Stożek

Adres e-mail Redakcji
tapeta.redakcja@gmail.com
www.facebook.com/miesiecznik.tapeta/

Kontakt w sprawie reklam:
Marcin Kęsek, tel. 12/372-17-01
Adres e-mail: mkesek@dobczyce.pl

Wydawca:
Miejsko - Gminny Ośrodek Kultury i Sportu w Dobczycach
www.mgokis.dobczyce.pl

Wydruk:
„GRAFIKON" tel. (33) 873 46 20

Nakład:
1700 egzemplarzy

Kolportaż:
42 punkty na terenie Gminy i Miasta Dobczyce

Rok utworzenia:
2002

Wpłat należy dokonać na konto:
MIEJSKO - GMINNY OŚRODEK KULTURY I SPORTU W DOBCZYCACH
20-86020000-0000-0225-2430-0001
Bank Spółdzielczy w Dobczycach

International Standard Serial Number (Międzynarodowy Standardowy Numer Wydawnictwa Ciągłego): ISSN 1730w-2986

Redakcja nie odpowiada za treść reklam i ogłoszeń, nie zwraca materiałów nie zamówionych.
Zastrzegamy sobie prawo redagowania, skracania i adiustacji tekstów, nadesłanych listów oraz zmiany ich tytułów.

Stowarzyszenie KAT Dobczyce oraz Miejska Biblioteka Publiczna w Dobczycach, zapraszają dzieci, młodzież oraz dorosłych (całymi rodzinami), do udziału w konkursie na „Dobczycką opowieść wigilijną".

Jeżeli lubisz pisać, jesteś kreatywny, masz uzdolnienia plastyczne – ten konkurs jest dla Ciebie.

Zadanie konkursowe polega na napisaniu (odręcznie lub na komputerze) lub narysowaniu w formie komiksu, opowiadania świątecznego. Konkurs skierowany jest do uczniów szkół podstawowych, ponadpodstawowych, uczestników Warsztatów Terapii Zajęciowej i Świetlicy Środowiskowej oraz drużyn rodzinnych.

Warunkiem udziału w konkursie jest dostarczenie do siedziby Miejskiej Biblioteki Publicznej w Dobczycach (ul. Szkolna 43) wykonanej pracy: historii napisanej na kartce formatu A4 (maksymalnie dwie strony) lub komiksu na kartce z bloku formatu A3 (maksymalnie dwie strony).

Ostateczny termin dostarczenia pracy mija 15 grudnia o godz. 16.

Prace oceniane będą w zakresie: kreatywności, oryginalności pomysłu, samodzielności wykonania/napisania, współpracy rodzinnej.

Wręczenie nagród odbędzie się podczas Jarmarku 18 grudnia, o czym laureaci zostaną poinformowani wcześniej. Nagrodzone prace zostaną opublikowane w prasie lokalnej (Tapeta) oraz na stronie internetowej Miejskiej Biblioteki Publicznej w Dobczycach.

Regulamin konkursu dostępny jest na stronie Biblioteki oraz na fan pange'u Biblioteki i Stowarzyszenia KAT.

Serdecznie zapraszamy do udziału w konkursie.

KAT

Miejsko-Gminny Ośrodek Kultury i Sportu w Dobczycach zaprasza dzieci oraz rodziców na doroczne spotkanie z Mikołajem.

Spotkanie odbędzie się w niedzielę, 4 grudnia, ok. godz. 12.15.

Jak co roku dostojny gość przyjedzie do nas z górą słodkości i dobrego słowa.

Mikołajkowe spotkanie w Rynku to zapowiedź mających się odbyć w tym roku po długiej przerwie Jarmarku Świątecznego i Wigilii Ulicznej, które odbędą się 18 grudnia.

Red.

Muzopozytywna jesienna zaduma

Cicha relaksacyjna muzyka, ogień w kominku, herbata na stole... Jesień sprzyja zadumie...

Jesień sprzyja melancholii i nawet może usprawiedliwić chwilowe stany depresyjne. Jesienią nie trzeba być aktywnym, zdrowym, można sobie popłakać. Dlatego, wbrew rozsądkowi, można polubić jesień.

Do takiego zadumania się w jesieni zaprosiła publiczność dobczyckiego RCOS sekcja Muzopozytywni, która przygotowała jesienny i jakby nie było – andrzejkowy koncert.

W świat poezji i piosenki zaprosiły nas starsza i młodsza sekcja, które ćwiczą i przygotowują się pod okiem Joanny Sadkiewicz.

W piękny scenariusz ujęła całość Justyna Dudzik, która wraz ze Zbigniewem Dudzikiem – także śpiewającym w koncercie, poprowadziła nas szlakami jesiennej zadumy. - *Listopad to także czas szczególnej refleksji nad przemijaniem i rozmyślań o tych, których już nie ma wśród nas* – mówiła Justyna Dudzik – *również o artystach*.

Nie mogło więc zabraknąć piosenek, które nie tylko wykonywali artyści, których już z nami dzisiaj nie ma, ale także takich, które o przemijaniu ale i pamięci, mówią.

Wykonawcy przypomnieli popularne utwory, śpiewane do dzisiaj przez młodszych i starszych Polaków (Marylę Rodowicz, Skaldów, Marka Grechutę, Krzysztofa Krawczyka, Maanam), ale także sięgnęli po młody repertuar, wykonywany przez nowych idoli współczesnej młodzieży (Sanah, Anię Dąbrowską).

Solowe i zespołowe wykonania uzupełniał, nie mogło być inaczej, bardzo nastrojowy i melancholijny taniec z szarfą.

Nie zabrakło wspólnej piosenki, do wykonania której nasi soliści zaprosili publiczność. Nie zabrakło także niespodzianki – życzeń imieninowych i piosenki „Sto lat" dla dyrektora ośrodka kultury Andrzeja Topy.

W koncercie „Jesienna zaduma" wystąpili członkowie Sekcji Wokalnej Muzopozytywni: Milena Irzyk, Bianka Kania, Emilia Wylęgała, Paulina Ostafin, Maja Sadkiewicz, Agata Grabowska, Patrycja Karcz, Borys Kania, Elżbieta Bogacz, Marek Cieślak, Zbigniew Dudzik, Emilia Kuc, Joanna Sadkiewicz. Na scenie wystąpiła także, towarzysząc tańcem wokalnym wykonaniom, Amelia Kozłowska.

O nagłośnienie i światło zadbał, jak zawsze niezawodny, Michał Rozwadowski.

Muzopozytywni zapraszają na kolejne występy. Jak podkreśliła Joanna Sadkiewicz na podsumowanie koncertu, kiedy widzi się takie tyle zadowolonych twarzy, taką radość na widowni, to po prostu chce się organizować takie występy.

anka

fot. Paweł Stożek

Kornatka: trwają prace nad przebudową szkoły

W Kornatce prowadzone są prace związane z przebudową i rozbudową budynku szkoły podstawowej oraz rozbudową sali gimnastycznej.

Zakres robót w ramach inwestycji jest bardzo szeroki, a dzięki inwestycji szkoła zyska wygląd na miarę XXI w.

W ramach robót m.in. wybudowane zostaną dwie sale lekcyjne, powstanie zupełnie nowe skrzydło, które całkowicie zmieni bryłę budynku i powiększy przestrzeń edukacyjną dla dzieci. Dodatkowo szkoła zyska nowe pomieszczenia – stołówkę i świetlicę, a także nowe pomieszczenia dla administracji.

Te ostatnie powstaną po zaadaptowaniu części mieszkalnej, która znajduje się w budynku. Po przebudowie będzie tam mieścił się sekretariat z gabinetem dyrektora, pokój nauczycielski czy pomieszczenia socjalne. Odnowione zostaną także korytarze czy wejścia do sal, położone zostaną nowe posadzki, drzwi zostaną wymienione, a ściany odświeżone.

Przebudowana i powiększona zostanie także sala gimnastyczna, łącznie z wymianą pokrycia dachowego.

W efekcie realizacji inwestycji w obiekcie będzie mieściło się osiem 25-osobowych sal lekcyjnych, dwie sale 15-osobowe oraz trzy sale przedszkolne. Rozbudowa sali gimnastycznej pozwoli natomiast na jednoczesne prowadzenie zajęć w dwóch częściach sali rozdzielonych kurtyną.

Realizacja inwestycji współfinansowana jest z Rządowego Funduszu Polski Ład.

Dziekanowice: oświetlenie i chodnik w realizacji

Trwa budowa oświetlenia na odcinku Sieraków-Dziekanowice. To długo wyczekiwana przez mieszkańców inwestycja, na którą m.in. zdecydowali się przeznaczyć środki z funduszu sołeckiego.

Koszt realizacji inwestycji wyniesie: 160 272,02 zł, w tym:

- środki z funduszu sołeckiego sołectwa Sieraków w wysokości: 56 107,50 zł
- środki z funduszu sołeckiego sołectwa Dziekanowice w wysokości: 20 000 zł
- środki z budżetu gminy w wysokości: 84 164,52 zł.

W Dziekanowicach dobiegają końca prace nad budową chodnika wraz z infrastrukturą towarzyszącą, który prowadzić będzie od skrzyżowania drogi wojewódzkiej z drogą wewnętrzną do przejścia dla pieszych, które powstanie przy Szkole Podstawowej. Budowa przejścia dla pieszych zrealizowana zostanie . To kolejna inwestycja mająca na celu poprawę bezpieczeństwa pieszych, w tym szczególnie dzieci i młodzieży, uczniów pobliskiej szkoły podstawowej.

Dobczyce: Prace inwestycyjne w infrastrukturze rekreacyjnej i drogowej

W Dobczyckim Parku Miejskim wykonane zostały prace związane z położeniem nakładki asfaltowej na odcinku łączącym ścieżkę pieszo-rowerową z parkingiem. Dzięki tym pracom możliwy będzie bezpieczny i komfortowy przejazd wokół całego parku.

Na ul. Wąskiej w Dobczycach zakończyły się prace związane z modernizacją chodnika. Zadanie realizowane było przez Gminę Dobczyce, a jego koszt wyniósł 60 266,15 zł.

Miejsko-Gminny Ośrodek Pomocy Społecznej i Centrum Usług Wspólnych Gminy Dobczyce z nową siedzibą

W ramach realizacji zadania pn: „Utworzenie Gminnego Centrum Społeczno-Edukacyjnego wspierania rozwoju jednostek ratowniczo-gaśniczych", którego efektem było m.in. powstanie Centrum Edukacji Przeciwpożarowej, zmodernizowany został także

budynek komunalny przy ul. Jagiellońskiej.

W ramach przeprowadzonych prac obiekt zmienił swój wygląd, a wkrótce zyska także nową funkcję. To tam siedzibę będą miały: Miejsko-Gminny Ośrodek Pomocy Społecznej oraz Centrum Usług Wspólnych Gminy Dobczyce. Obie te instytucje borykały się z trudnymi warunkami lokalowymi. Zaadaptowanie pomieszczeń budynku przy ul. Jagiellońskiej podniesie jakość obsługi i komfort, zarówno pracowników, jak i klientów tych instytucji.

Modernizacja ul. Kościuszki w realizacji

Dobiegła końca modernizacja ulicy Kościuszki. W ramach inwestycji trwającej od lipca zmodernizowano ponad 1600m nawierzchni drogi wraz z podbudową oraz 950 m chodników.

Rozbudowana została również sieć wodociągowa z przyłączami w ulicy Kościuszki, gdzie powstało ponad 330 m rurociągu

i prawie 100 m przyłączy. Ciekawostką jest, że po raz pierwszy w gminie Dobczyce zastosowano umocnienie kanału kanalizacyjnego za pomocą rękawa.

Koszt inwestycji wyniósł: 2 063 060,17 zł, z czego 1 952 979,27 zł stanowiły środki z Rządowego Funduszu Inwestycji Lokalnych.

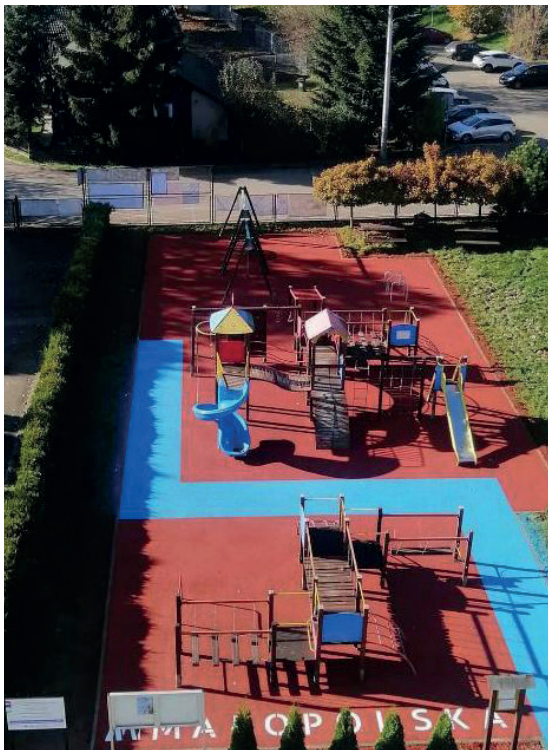

Rozwój infrastruktury sportowo-rekreacyjnej w gminie Dobczyce

W ostatnim czasie w gminie Dobczyce wykonano prace mające na celu poprawienie jakości infrastruktury rekreacyjno-sportowej.

W Dobczycach, przy boisku do siatkówki plażowej w parku miejskim oraz boisku treningowym KS Raba Dobczyce, zamontowane zostały piłkochwyty.

W Bieńkowicach przy remizie, na terenie zagospodarowanym w ostatnich latach pod cele rekreacyjne, odebrane zostały prace związane z realizacją siłowni plenerowej. Zmiany zaszły również na wysłużonym placu zabaw przy Szkole Podstawowej nr 1 w Dobczycach. W ramach programu Małopolska Infrastruktura Rekreacyjno-Sportowa zrealizowana została tam wymiana nawierzchni.

ugim

Sukces w Konkursie Turystyczne Skarby Małopolski

Gmina Dobczyce zajęła 3. miejsce w konkursie „Turystyczne Skarby Małopolski" w kategorii Miejsce z Klimatem.

Podczas uroczystej Gali, która odbyła się w Europejskim Centrum Muzyki im. Krzysztofa Pendereckiego w Lusławicach, burmistrz Tomasz Suś odebrał to wyróżnienie.

Konkurs Turystyczne Skarby Małopolski organizowany był przez Województwo Małopolskie i Małopolską Organizację Turystyczną po raz czwarty.

Do konkursu można było zgłaszać miejscowości, gminy, szlaki, wydarzenia, atrakcje turystyczne, obiekty, inne podmioty związane z rynkiem turystycznym z terenu Województwa Małopolskiego w sześciu kategoriach konkursowych:

- miejsce z klimatem – miejscowość lub gmina turystyczna
- najciekawszy szlak turystyczny
- dzieje się – wyjątkowe wydarzenie turystyczne
- unikatowa atrakcja turystyczna
- sielskie klimaty – wypoczynek blisko natury
- w gościnie – oferta kulinarna.

Konkurs składał się tradycyjnie z trzech etapów. W pierwszym etapie plebiscytu każdy miał prawo zgłosić swojego faworyta, dzieląc się wrażeniami z wizyt w ulubionych zakątkach regionu, miejscach, które na długo pozostają w pamięci, gościnnych progach gospodarstw, hoteli i pensjonatów oraz karczmach i restauracjach serwujących lokalne przysmaki.

Kolejny etap to głosowanie za pośrednictwem platformy internetowej gdzie każdy mógł oddać głos na swoich wybrańców. Głosowanie cieszyło się bardzo dużym zainteresowaniem, ponieważ w drugim etapie konkursu liczba osób głosujących wyniosła 10097 natomiast liczba oddanych głosów to 22576.

Na koniec Kapituła Konkursu zatwierdziła wynik i podała go do publicznej wiadomości podczas dorocznej gali.

Nagroda, ktora w dużej mierze zależała także od sympatii turystów, którzy cenią sobie uroki nadrabiańskiej miejscowości, potwierdza turystyczne klimaty i atrakcyjność Dobczyc.

ugim

fot.: Województwo Małopolskie

NZPOZ DOB-MED pilnie zatrudni lekarza i pielęgniarkę do pracy w POZ. Osoby zainteresowane prosimy o kontakt osobisty w siedzibie firmy Dobczyce ul. Rynek 16 lub telefoniczny pod nr: 600 854 252 lub 12/271 36 61

104. Rocznica odzyskania przez Polskę Niepodległości

Dumny przemarsz pocztów sztandarowych prowadzonych przez Orkiestrę Dętą „Dobczyce" zainaugurował lokalne obchody 104. rocznicy odzyskania przez Polskę niepodległości. Sercem patriotycznych uroczystości stał się tradycyjnie dobczycki Rynek. Przy symbolicznym Grobie Nieznanego Żołnierza zebrali się przedstawiciele lokalnych środowisk oraz mieszkańcy, by wspólnie uczcić najważniejszą wartość – wolność.

W słowach skierowanych do zgromadzonych burmistrz Tomasz Suś podkreślił, że niepodległość nie jest nam dana raz na zawsze, co w kontekście tegorocznych światowych wydarzeń, nabrało szczególnego znaczenia. Zachęcał do pielęgnowania polskości i należytego obchodzenia Święta Niepodległości.

Szczególnym punktem uroczystości było symboliczne złożenie kwiatów, którego dokonali przedstawiciele władz, samorządowcy oraz reprezentacje lokalnych organizacji i instytucji. O oprawę muzyczną zadbała Orkiestra Dęta „Dobczyce" pod batutą kapelmistrza Józefa Manieckiego. Po oficjalnych uroczystościach w kościele pw. Matki Bożej Wspomożenia Wiernych odprawiona została msza św. w intencji Ojczyzny, którą sprawował ks. proboszcz Kazimierz Turakiewicz.

Muzyczne zwieńczenie narodowego święta Niepodległości

Koncert Big Band Dobczyce zwieńczył tegoroczne obchody Narodowego Święta Niepodległości w Dobczycach. Muzyczną ucztę otworzył znany wszystkim Polonez Wojciecha Kilara, zagrany w niecodziennej muzycznej aranżacji.

Big Band z gościnnym udziałem wokalistów – Elżbiety Kulpy oraz Piotra Skóry, w muzycznej podróży przeszedł od pieśni patriotycznych do utworów pochodzących z kanonu polskiej muzyki rozrywkowej.

Wspólnie z licznie zgromadzoną publicznością w auli widowiskowej Regionalnego Centrum Oświatowo-Sportowego mieliśmy okazję zaśpiewać wybrane pieśni legionowe i żołnierskie, a także posłuchać wspaniałych polskich przebojów takich artystów jak m.in. Andrzej Zaucha, Zbigniew Wodecki, Krystyna Prońko, Hanna Banaszek czy Andrzej Rosiewicz.

Energiczny koncert był okazją do radosnego zamanifestowania patriotyzmu i to w wyjątkowym, muzycznym wydaniu. Występ Big Bandu Dobczyce pod kierownictwem Ernesta Heksela przyjęty został gromkimi brawami, a publiczność stanowczo domagała się bisów. Zachwyt publiczności podzielili burmistrz Tomasz Suś, który serdecznie podziękował muzykom i wokalistom. Głos zabrali także: senator Andrzej Pająk, starosta Józef Tomal oraz przewodnicząca Rady Miejskiej w Dobczycach Małgorzata Jakubowska.

Organizatorami patriotycznych obchodów Narodowego Święta Niepodległości w Dobczycach byli: Gmina Dobczyce i Miejsko-Gminny Ośrodek Kultury i Sportu w Dobczycach przy współpracy z Big Bandem Dobczyce oraz Orkiestrą Dętą Dobczyce.

Uczestnicy wydarzeń organizowanych w ramach obchodów Narodowego Święta Niepodległości otrzymywali m.in. pamiątkowe kotyliony wykonane przez uczestników Warsztatów Terapii Zajęciowej z Dobczyc.

Wspólnie zaśpiewali dla Niepodległej

Kornatka była jednym miejsc na mapie kraju, w którym 11 listopada w samo południe uroczyście odśpiewano Mazurka Dąbrowskiego. Ramię w ramię do Hymnu stanęli przedstawiciele lokalnej społeczności, zebrani na placu w centrum wsi. Wcześniej mieszkańcy uczestniczyli w uroczystej mszy św. w intencji Ojczyzny, odprawionej w kościele parafialnym przez ks. proboszcza Zbigniewa Kosowskiego.

Nie zabrakło także wspólnego śpiewania pieśni żołnierskich i patriotycznych, do którego zachęcała wszystkich radna Jolanta Ziemba, a melodię wygrywali lokalni muzycy.

Najwięcej emocji dostarczyło jednak losowanie nagród w konkursie „Pocztówka do Niepodległej". „Szczęśliwe" kartki wylosowali: wicestarosta Rafał Kudas, wiceprzewodniczący Rady Miejskiej w Dobczycach Marek Kaczor, ks. proboszcz i ppłk Krzysztof Miękina oraz przedstawiciele społeczności szkolnej i Stowarzyszenia „Gościniec" – głównego organizatora patriotycznych obchodów.

Spotkanie zakończył smaczny poczęstunek w postaci tradycyjnej grochówki i domowych ciast.

Honorowy Patronat nad wydarzeniem objął Burmistrz Gminy i Miasta Dobczyce Tomasz Suś.

ugim

Obchody 70. rocznicy ślubu! Czcigodni Jubilaci - Rozalia i Bronisław Lenartowie z Brzączowic - to ludzie niezwykli, o czy świadczy chociażby kamienna rocznica ślubu.

19 października 1952 r. powiedzieli sakramentalne TAK w Kościele pw św. Wojciecha w Droginii, rok później zawarli ślub cywilny. Wychowali 8 dzieci (7 synów i córkę), doczekali się 16 wnuków, 20 prawnuków i 2 praprawnuków. Ogromny szacunek! Obecnie para z najdłuższym stażem małżeńskim w Gminie Dobczyce.

Pogody ducha i wierności wartościom, pomimo wszelkich przeciwności losu, można się od nich uczyć. 70 lat wspólnego życia to wprost gotowy scenariusz filmowy! 100 lat!

Ewa Kołacz
Radna Rady Miejskiej

Projekt „Zintegrowana świetlica" w SP nr 1

Szkoła Podstawowa nr 1 w Dobczycach uruchomiła projekt "Zintegrowana świetlica", którego celem jest integracja dzieci z Ukrainy i z Polski.

W placówce uczy się obecnie 29 dzieci z Ukrainy, a część z nich korzysta również z opieki świetlicowej. Wychowawcy świetlicy dostrzegli potrzebę integracji tych uczniów z ich polskimi rówieśnikami. Sposobem na zawieranie przyjaźni jest oczywiście wspólna zabawa, stąd pomysł na realizację projektu, w czasie którego nie zabraknie wspólnych zajęć sportowych, plastycznych i rozwijających kreatywność

Grant w wysokości 4580 zł, który szkoła otrzymała od Stowarzyszenia SURSUM CORDA ze środków Fundacji Kindermissionswerk „Die Sternsinger", pozwolił na doposażenie świetlicy w nowe zabawki i materiały edukacyjne, co zdecydowanie wzbogaciło plan pracy wychowawczej. Dzieci polskie i ukraińskie wspólnie śpiewają dzięki zestawowi do karaoke, grają w piłkarzyki stołowe, tworzą scrapbooki, bawią się, korzystając z chusty klanza i innych zakupionych z tych środków zabawek. Koordynatorem projektu jest p. Marzena Lenart, a animatorami zabaw wychowawcy świetlicy.

J.D.

Dom Ludowy zyska blask

Dom Ludowy w Stadnikach już za kilkanaście miesięcy będzie miejscem, gdzie swoją filię będzie miała Miejska Biblioteka Publiczna. Jest to powrót do korzeni, ponieważ jeszcze w latach dziewięćdziesiątych XX wieku w tym samym budynku funkcjonował przez wiele lat oddział biblioteki.

W listopadzie, w siedzibie Miejskiej Biblioteki Publicznej w Dobczycach, podpisana została umowa miedzy dyrektorem biblioteki Pawłem Piwowarczykiem, a wspólnikiem firmy „WI-BA SC" Adrianem Bochackim.

Wartość robót budowlanych realizowanych w ramach projektu pod nazwą „Przebudowa i adaptacja Domu Ludowego w Stadnikach na potrzeby filii Miejskiej Biblioteki Publicznej w Dobczycach", zgodnie z podpisaną umową z wykonawcą opiewają na kwotę 4,6 miliona. Prace będzie realizowała firma „WI-BA" spółka cywilna z Myślenic.

Jak podkreśla dyrektor biblioteki filia, która planowo ma rozpocząć działalność na początku 2024 roku, będzie szansą na rozszerzenie działalności i bycie bliżej czytelnika, odbiorcy kultury.

Ta biblioteka będzie czymś więcej niż tylko wypożyczalnią. To bardziej małe centrum kultury oferujące nieszablonowe zajęcia dla dzieci, młodzieży, dorosłych i dla seniorów, prowadzące szeroko zakrojoną współpracę ze szkołą, z Kołem Gospodyń.

Dzięki dofinansowaniu z zadania w ramach Kierunku Interwencji 2.1 „Infrastruktura bibliotek 2021-2025" Priorytet 2 Narodowego Programu Rozwoju Czytelnictwa 2.0 ze środków finansowych Ministra Kultury i Dziedzictwa Narodowego, biblioteka została beneficjentem programu, uzyskując dofinansowanie w kwocie 2 milionów 250 tysięcy złotych.

- To maksymalna kwota, którą mogliśmy uzyskać – to bardzo cieszy - podkreśla dyrektor Piwowarczyk.

Szczególne podziękowania należą się burmistrzowi Tomaszowi Susiowi, który zainicjował cały projekt. Przygotowanie wymagało pracy wielu osób m. in. kierownika referatu inwestycji Konrada Skiby i głównego specjalisty ds. pozyskiwania funduszy Marka Mitki oraz zespołu projektanta Wiktora Kielana.

Zadanie nie zostałoby zrealizowane bez wsparcia ze strony Rady Miejskiej w Dobczycach, która przyznała bibliotece dotację inwestycyjną w wysokości ponad 2,5 miliona złotych.

MBP

Pomaganie to historia, która trwa – ratownictwo paramedy

Pod takim tytułem 25 października otwarto wystawę w Miejskiej Bibliotece Publicznej w Dobczycach. Projekt zrealizowała Fundacja Dobczyckie Centrum Wsparcia im. Michała Nowaka we współpracy ze Stowarzyszeniem Malta Służba Medyczna Oddział Myślenice.

Pomysł na powstanie wystawy zrodził się kilka lat temu. Nieżyjący już prezes Fundacji DCW Michał Nowak zawsze był fascynatem Malty, chciał być Maltańczykiem, ale niestety nieszczęśliwy wypadek pokrzyżował jego marzenia. Mimo wypadku, nadal chciał pomagać innym, dlatego też w 2014r. założył Fundację Dobczyckie Centrum Wsparcia.

W okresie pandemii przypadało 25-lecie działalności Maltańczyków w powiecie myślenickim. Z powodu obostrzeń nie było możliwości uczczenia tej rocznicy. Czas izolacji oraz śmierć prezesa Fundacji DCW w czasie jej trwania, dały nam bodziec do pochylenia się nad przemijającym czasem i tchnęły do realizacji pomysłu stworzenia tej wystawy.

Mamy sentyment do zbierania pamiątek związanych z działalnością maltańską. Wszyscy w oddziale wiedzą, że jeśli są jakieś „gadżety", to u Wojnarowskich znajdą dom.

To „zbieractwo" spowodowało, że zgłosiło się do nas kilka osób, które mimo, że nie działały już lub nie używały umundurowania ze względu na zmianę przepisów ratowniczych i struktur, nie chciały wyrzucać mundurów. Dlatego postanowiły podarować je nam do dyspozycji. Kierujemy ukłony i podziękowania w stronę Joanny Mentel, Agnieszki Mitan, Magdaleny Cichoń-Pachoń, Karoliny Niedośpiał.

W kwietniu na stronach Fundacji ARTS znaleźliśmy ogłoszenie dotyczące naboru wniosków do program „Działaj Lokalnie" związanych ze ścieżką tematyczną „Dziedzictwo – Archiwizacja". Po uzgodnieniu z ówczesną Komendant Malty Myślenice, jako Fundacja DCW wystąpiliśmy o dofinansowanie na realizację naszego przedsięwzięcia. Otrzymaliśmy dotację w ramach projektu realizowanego przez program Polsko – Amerykańskiej Fundacji Wolności.

Sądzimy, że znaleźliśmy godny sposób zaprezentowania i upamiętnienia służby wielu Maltańczyków i osób wspierających działalność organizacji paramedycznych, w tym także osób, których już z nami nie ma, m.in. założycielki Służby Maltańskiej w Polsce - śp. dr Róży Kubiak, założyciela Fundacji DCW – śp. Michała Nowaka, ratownika maltańskiego -śp. Dariusza Frączka, śp. dr Józefa Wilka, dyrektora ZS Dobczyce – śp. Gabriela Syrka, śp. Starosty Stanisława Chorobika oraz śp. Burmistrza Marcina Pawlaka.

Wystawa składała się z kilku sektorów. Pierwszy to galeria zdjęć pogrupowana w dziewięciu kategoriach, m.in. zabezpieczenia medyczne w powiecie myślenickim, ogólnopolskie, pielgrzymki, kursy i szkolenia pierwszej pomocy, akcje socjalne, pokazy i zawody pierwszej pomocy, działalność wychowawcza: Liceum Ratownicze i Korpus Kadetów. Znalazły się na niej 162. zdjęcia. Dodatkowo wybrano 16 zdjęć w formacie A3, które ukazywały pracę ratowników paramedycznych. Fotografie zostały wykonane przez kilkadziesiąt osób, fotografów-amatorów i zawodowych dziennikarzy. Przekazano je do dyspozycji Stowarzyszenia Malta Służba Medyczna Oddział Myślenice oraz Fundacji DCW. Były publikowane na stronach internetowych stowarzyszenia, gmin współpracujących, portalach społecznościowych, w gablocie znajdującej się przy rynku w Myślenicach oraz kronikach Maltańskich.

Drugi sektor to umundurowanie używane od 1995 roku – mundury „robocze" jak również reprezentacyjne. Na wystawie zaprezentowano 11 różnych zestawów wraz z informacją w jakim okresie były użytkowane. Dodatkowo podczas wernisażu goście mogli zobaczyć umundurowanie prezentowane przez uczniów Liceum Ratowniczego oraz Kadetów.

Trzeci sektor, to pamiątki przekazane przez członków Służb Maltańskich: medale, krzyże zasługi, identyfikatory, dyplomy, pamiątki z pieszych pielgrzymek, puchary, elementy pochodzące z okresu II Wojny Światowej, jak np. skórzana apteczka przekazana przez prof. Henryka Kubiaka – założyciela Służb Maltańskich w Polsce. Są to pamiątki zebrane w ciągu wieloletniej służby: Agnieszki Mitan (27 lat), Joanny Mentel (26), Moniki Nowak-Wojnarowskiej (24), Pawła Wojnarowskiego (20) oraz Zarządu Oddziału Myślenice od 1995 roku.

Czwarty sektor to podziękowania od instytucji, z którymi Stowarzyszenie Malta Służba Medyczna współpracowało. Obok nich znalazły się również ksera stron tytułowych książek z zakresu pierwszej pomocy i ratownictwa.

Podczas wernisażu była możliwość obejrzenia kilku kronik papierowych oraz zbiory dyplomów, podziękowań, artykułów prasowych, które były gromadzone od początku istnienia oddziału Malty Myślenice. Był także wyświetlony zbiór ok. 1000 zdjęć, z których zostały wybrane te do prezentacji na sztalugach. Zaprezentowano 3 filmy opracowane na 10. i 15-lecie oraz ujęcie z drona podczas zabezpieczenia medycznego Międzynarodowych Małopolskich Spotkań z Folklorem w Myślenicach.

W ramach projektu została przygotowana fotoksiążka, która zawiera ok. 300 zdjęć. Można ją obejrzeć w Miejskiej Bibliotece Publicznej. Planowane jest również udostępnienie zebranych zasobów w postaci cyfrowej w Otwartym Systemie Archiwizacji (OSA).

Na wernisażu byli obecni rodzice i rodzeństwo zmarłego prezesa Fundacji DCW – Michała Nowaka: Teresa i Szczepan Nowakowie oraz bracia Mariusz i Mateusz z rodziną, a także mama obecnego prezesa Fundacji DCW – Anna Wojnarowska. Nie zabrakło osób, które tworzyły od 1995r. organizację działającą pod znakiem Krzyża Maltańskiego. Byli to: Agnieszka Mitan – wieloletni zastępca komendanta oddziału Myślenice; st. asp. Piotr Kutrzeba – ratownik medyczny oraz strażak PSP; Joanna Mentel – pielęgniarka i instruktor pierwszej pomocy; Piotr Rachtan – kierowca karetki oraz pasjonat fotografii, którego liczne zdjęcia prezentowane są na wystawie. Nie zabrakło także lekarzy wspierających wolontarystycznie działalność – Katarzyny Borczak oraz Małgorzaty Lach wraz z mężem ratownikiem Grzegorzem.

Na wernisażu pojawili się również:

czne w powiecie myślenickim

Piotr Kania – długoletni kwatermistrz oddziału; Eliasz Królikowski – kierowca i ratownik medyczny; Łukasz Jasek – członek Zarządu Oddziału w poprzednich kadencjach; Przemysław Ulman – drugi opiekun pierwszego Zastępu Korpusu Kadetów; Magdalena Cichoń-Pachoń – członek pierwszego Zastępu Korpusu Kadetów; Joanna Chanek – ratownik. W otwarciu wystawy udział wzięła również wieloletni komendant Malty Służby Medycznej oddziału Mszana Dolna – Karolina Niedośpiał; obecny Komendant Oddziału Myślenice Tomasz Wałęga, zastępca Komendanta Mateusz Styczeń, dr Magdalena Maciuszek – wieloletni zastępca Komendanta oraz Komendant Oddziału Myślenice poprzedniej kadencji, Jakub Dziadkowiec – ratownik medyczny, zastępca Komendanta ubiegłej kadencji.

Na wernisażu pojawili się również przedstawiciele władz PSP i OSP, z którymi często współpracujemy: kpt Tomasz Pruchnik – dowódca JRG PSP Myślenice; bryg. w st. spocz. Roman Ajchler – komendant Miejsko-Gminny ZOSRP w Myślenicach; Konrad Polewka – przedstawiciel zarządu OSP Śródmieście, która użycza swojego budynku na siedzibę oddziału Malty, kwatermistrz Malty Myślenice.

Władze samorządowe reprezentowali: Marek Kaczor – wiceprzewodniczący Rady Miejskiej w Dobczycach, Bogumił Pawlak wójt Gminy Wiśniowa, członek Rady Fundacji DCW.

Obecni byli również: Bogusław Lichoń – dyrektor ZS w Dobczycach, z którymi zarówno Malta jak i Fundacja DCW współpracuje od 2015r. tworząc Liceum Ratownicze i Korpus Kadetów w Dobczycach; Alina Słowik – przedstawicielka Fundacji ARTS; Adam Styczeń – dyrektor szpitala w Myślenicach; Mieczysław Nowak – fotograf, którego zdjęcia również można obejrzeć na wystawie.

Słowa ogromnej wdzięczności kierujemy do gospodarza miejsca, w którym mógł odbyć się wernisaż i wystawa – dyrektora Miejskiej Biblioteki Publicznej Pawła Piwowarczyka. W otwarciu wystawy pomagali uczniowie LO klasy ratowniczej i pożarniczej z ZS Dobczyce oraz kadeci Korpusu Kadetów z SP nr 1 w Dobczycach.

Wystawę można było oglądać do 25 listopada. W tym czasie odbyło się 12 prelekcji, w których udział wzięli uczniowie Liceum Ratowniczego z ZS w Dobczycach i uczniowie szkół podstawowych: nr 1 i nr 2 w Dobczycach, w Kornatce, dzieci i młodzież z MDP Kędzierzynka, uczestnicy Środowiskowego Domu Samopomocy w Dobczycach.

Wystawę mogły zobaczyć również osoby, które codziennie odwiedzały bibliotekę. Wszystkim zainteresowanym serdecznie dziękujemy.

Projekt dofinansowano ze środków programu „Działaj Lokalnie" Polsko-Amerykańskiej Fundacji Wolności realizowanego przez Akademię Rozwoju Filantropii w Polsce oraz Fundację Sztuki Przygody i Przyjemności ARTS, a także ze środków Gminy i Miasta Dobczyce.

Monika i Paweł Wojnarowscy
fot. ze zbiorów DCW

Muzyczne zaduszki z Obstawą Prezydenta

X Dobczyckie zaduszki muzyczne już za nami. Było energetycznie w klimatach bluesowo-rockowych. Na dobczyckiej scenie zagościł zespół Obstawa Prezydenta, który zaraził naszą publiczność energią i dobrą muzyką.

Tradycją Dobczyckich zaduszek jest, że na scenie RCOS gości muzyka różnych klimatów: jazz, folk, rock, blues. W tym roku, z okazji dziesiątych Zaduszek, obok Gwiazdy wieczoru, przed publicznością wystąpił dobczycki zespół Web O'Brook (Maciej Machnicki, Andrzej Pudlik, Grzegorz Skuza, Paweł Stożek). Zagrał trzy autorskie utwory, które znane są doskonale dobczyckiej publiczności.

Gościnnie z zespołem zaśpiewali Anka Stożek, prezes Stowarzyszenia KAT oraz Bartosz Skuza.

Gwiazda Zaduszek – Obstawa Prezydenta zagwarantowała publiczności wykwintną ucztę muzyczną. Zespół przypomniał swoje najbardziej znane utwory. Widownia żywo reagowała.

Tradycyjnie nasi goście zabrali ze sobą z Dobczyc, aż do dalekiego Bolesławca, dobczyckie kozy, upieczone przez Piekarnię Cukiernię Złoty Kłos oraz kozy piernikowe, z bolesławieckim motywem, upieczone i ozdobione przez Danutę Ścibor.

Zgodnie z wieloletnią tradycją Zaduszek, nasza Gwiazda zabrała ze sobą także autografy publiczności, złożone na reklamowym banerze X Dobczyckich zaduszek muzycznych.

Tegoroczne Zaduszki, tak jak każdego roku, mogły liczyć na wsparcie, za które dziękujemy: Gminie i Miastu Dobczyce za dofinansowanie w ramach otwartego konkursu ofert w dziedzinie kultury; Rucola Caffe za to, ze od pierwszych Zaduszek dba o naszych gości, Michałowi Rozwadowskiemu i Łukaszowi Piwowarczykowi, którzy zadbali o światło i nagłośnienie (oj, pięknie brzmiało); Gospodarstwu Agroturystycznemu Ściborówka za nocleg dla gwiazdy; naszemu zaprzyjaźnionemu zespołowi Web O'Brook, za rozgrzewkę, Bartkowi Skuzie za wokal. Dziękujemy zespołowi za to, że na scenie mógł zagościć także akcent KATowski z Anką Stożek na wokalu.

Dziękujemy całemu zespołowi Stowarzyszenia KAT Dobczyce – za to, że dotrwaliśmy do jubliuszu dziesięciolecia.

KAT (anka)

Kominki, nagrobki, parapety,
schody marmurowe
tel. 601 958 378

Kupię motocykl lub samochód
z okresu PRL
603 15 44 11

ELSTER DOBCZYCE
ARTYKUŁY ELEKTRYCZNE
kable
przewody
lampy
oprawy
dowóz do klienta
12 2 710 200
elster@onet.pl
Kilińskiego 72
32 - 410 Dobczyce

DREW-TOM Tomasz Grochal

kuchnie
szafy
biura
zabudowy nietypowe
blaty mineralno-akrylowe
schody
SIERAKÓW 206
32-410 Dobczyce
502-714-700
e-mail: biuro@drew-tom.pl

optibiznes
profesjonalna obsługa Twojej firmy
Czekają na Ciebie:
doświadczone Księgowe
profesjonalna Kadrowa
Radca Prawny
Specjalista ds. BHP
Pracowałeś za granicą? Odzyskamy Twój podatek.
Piszemy wnioski dotacyjne do PUP.
Optibiznes Sp. z o.o. JAN Dobczyce - Galeria Szmaragdowa - I piętro
biuro: ul. Mostowa 16 a, 32-410 Dobczyce, tel: (12) 444 68 70
kom: 508 662 916, kom: 606 679 428, email: biuro@optibiznes.pl

KANIA PAWEŁ
BIURO SZKOLEŃ i DORADZTWA

- Szkolenia, nadzór i dokumentacja BHP
- Pierwsza pomoc i ochrona p.poż.
- Realizacja zaleceń pokontrolnych PIP, SANEPID, PSP
- Postępowania powypadkowe
- Obsługa firm w zakresie BHP
- Ocena ryzyka zawodowego

32-410 Dobczyce, ul. Nowowiejska 2B
tel. (12) 271 37 92, 606 679 428
www.kaniapawel.pl, bhp@kaniapawel.pl

KOSZENIE NIEUŻYTKÓW
NOWOŚĆ!
WYKASZANIE, ROZDRABNIANIE KRZEWÓW, MŁODYCH ZADRZEWIEŃ

Marek Pytel
Dobczyce, ul. Jagiellońska 35b
604-635-645
12-27-11-910

Dystrybutor Regionalny Akumulatorów
AMPER - MAX
Ceny hurtowe !!!

Posiadamy szeroki wybór akumulatorów do wszystkich typów pojazdów
Zapraszamy do zakupów sklepy, firmy, oraz klientów indywidualnych
F.H.U.P. „GRZEŚ - BIS" Grzegorz Cygan Dobczyce, ul. Zarabie 19A, tel. 0502-564-973, email: grzes-bis@wp.pl
(1 km. Od ronda w kierunku Gdowa, trasa Dobczyce-Gdów, obok restauracji „WANDA")

ESTi WYCENA NIERUCHOMOŚCI
Grażyna Molendys-Mitko – rzeczoznawca majątkowy
- Sporządzanie operatów szacunkowych, m. in. dla zabezpieczenia kredytu
- Uproszczone opinie do celów sprzedaży, podziału majątku oraz innych indywidualnych potrzeb

TEL.: 661 087 663 esti.wycena@gmail.com

Festiwal Zawodów w Zespole Szkół w Dobczycach

W Zespole Szkół w Dobczycach odbył się VII Festiwal Zawodów, połączony z promocją oferty szkoły.

Festiwal koordynowany był przez kierownika szkolenia praktycznego, Pawła Słowika oraz kierownika warsztatów szkolnych,

Pawła Kniaziowskiego.

W przedsięwzięcie była również zaangażowana Dyrekcja ZS oraz szerokie grono nauczycieli i młodzieży „Tischnera", zwłaszcza zabezpieczająca imprezę klasa 2L1p.

Festiwal był imponującym, ciekawym wydarzeniem, które w nietuzinkowy sposób zaprezentowało ofertę edukacyjną Zespołu Szkół oraz obszar działalności gospodarczej naszego regionu.

W sali gimnastycznej zaprezentowały swoje stoiska firmy, które współpracują ze szkołą: Sigma-Elektro Sp. z o.o., Herz, Glamox NT, Wawel, Alpha-Technology, KLGS, Elektro-Montek, Dom Chleba. Przedstawiciele tych firm prowadzili prezentacje dla uczniów klas drugich, trzecich i czwartych Zespołu Szkół.

W auli odbywały się spotkania z ósmoklasistami ze szkół podstawowych w Dobczycach (nr 1 i nr 2), z Brzączowic, Kornatki, Nowej Wsi, Dziekanowic, Wiśniowej, ze Stadnik, z Czasławia, Glichowa oraz z Drogini. Uczniowie mieli okazję wysłuchać prezentacji poświęconej naszej szkole, spotkać się z przedstawicielką Urzędu Pracy w Dobczycach, Iwoną Urbanik oraz wziąć udział w wybranych przez siebie warsztatach zawodowych w jednej z sześciu zaproponowanych branży.

W przygotowanie VII Festiwalu Zawodów i przeprowadzenie warsztatów dla uczniów klas ósmych zaangażowanych było wielu nauczycieli i uczniów, którzy z prawdziwą pasją opowiadali o swoich kierunkach kształcenia, a przede wszystkim prezentowali praktyczne umiejętności, jakie nabywają na zajęciach.

Niezależnie od rodzaju wybranych przez siebie zajęć warsztatowych, nasi goście mieli okazję nie tylko do obserwowania swoich starszych kolegów w akcji, ale także do aktywnego włączenia się w wiele ćwiczeń praktycznych.

W sumie w VII Festiwalu Zawodów wzięło udział 325 uczniów klas ósmych z Dobczyc i okolicy, którzy uczestniczyli w zajęciach warsztatowych w następujących branżach: elektryczno-elektroniczna - 30 osób, mechatroniczna - 47 osób, informatyczna - 33 osoby, budowlana - 63 osoby, fryzjerska - 39 osób, gastronomiczna - 113 osób.

Festiwal Zawodów jak zawsze spełnił swoje zadanie, m.in. została zacieśniona współpraca między ZS a zakładami produkcyjnymi, młodzież miała okazję poznać oferty pracy poszczególnych firm, jak również możliwość rozmowy i bliższego kontaktu z szefami poszczególnych zakładów a także uzyskać wyczerpujące informacje i pomoc w określeniu swojej ścieżki kariery zawodowej. Uczniowie z okolicznych szkół podstawowych natomiast mieli możliwość zapoznać się z charakterem naszej placówki i bogatą ofertą.

oprac. (bd)

4 listopada mieliśmy ogromną przyjemność gościć w naszej bibliotece Jakuba Małeckiego. Uczestnicy spotkania chętnie zadawali pytania i dzielili się swoimi refleksjami. Nie zabrakło czasu na autografy i dedykacje oraz zdjęcia z autorem. Spotkanie na pewno było spełnieniem marzeń wielu miłośników literatury Jakuba Małeckiego. Wszystkim uczestnikom dziękujemy aktywność i liczną obecność.

Spotkanie zorganizowała Justyna Szawara w ramach Dyskusyjnego Klubu Książki DKK Kulturalne espresso działającego przy Miejskiej Bibliotece Publicznej w Dobczycach.

Dofinansowano ze środków Instytutu Książki pochodzących z dotacji celowej Ministerstwa Kultury I Dziedzictwa Narodowego.

18 listopada 2022 o swoich marzeniach, planach na przyszłość, a także twórczości i wydaniu powieści opowiedziała debiutująca autorka książki *Dziewczyna do towarzystwa* Natalia K. Palonek.

Nie zabrakło akcentu muzycznego. Wieczór umiliły piosenki w wykonaniu pani Marleny Ciepki, która także poprowadziła spotkanie.

MBP

W RCOS w Dobczycach rozegrane zostały Otwarte Małopolskie Igrzyska Dzieci i Młodzieży w Przeciąganiu Liny. W rywalizacji wzięły udział drużyny reprezentujące szkoły podstawowe i ponadpodstawowe z małopolski.

Podczas zawodów liczyły się siła oraz odpowiednia technika i dobra współpraca drużyny. Niejednokrotnie, gdy zawodnicy utrzymali odpowiedni rytm, zdołali utrudnić zmagania swojemu przeciwnikowi. Rozgrywki wzbudzały emocje nie tylko uczestników zmagań, ale także wszystkich obserwujących. Kibice dopingowali drużyny, a igrzyska były okazją do dobrej zabawy i integracji.

Organizatorem igrzysk był Polski Związek Przeciągania Liny, Burmistrz Gminy i Miasta Dobczyce, Starostwo Powiatowe w Myślenicach, Międzyszkolny Ośrodek Sportowy w Myślenicach oraz Małopolski Szkolny Związek Sportowy.

ugim

Skarby malarstwa europejskiego (19)
style, epoki, kierunki

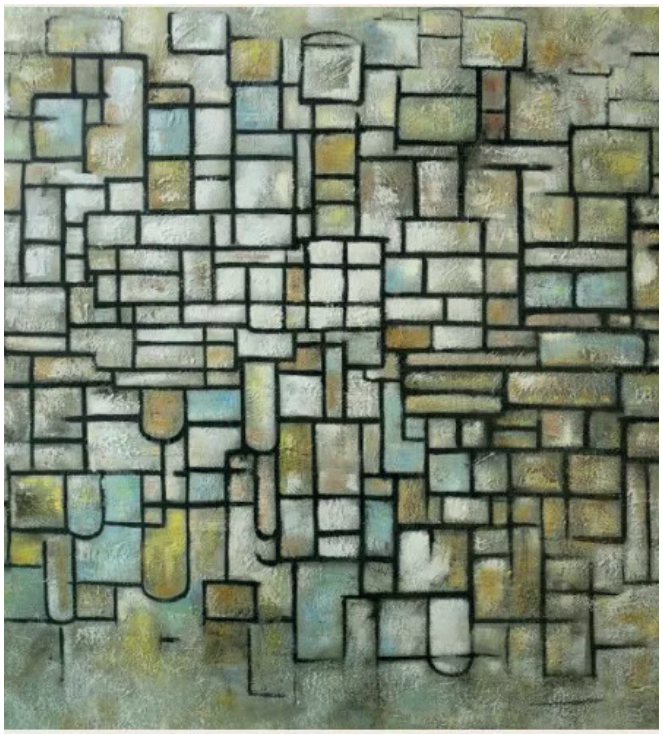

Abstrakcjonizm
Ramy czasowe XX wiek

Główne cechy malarstwa: odrzucenie wszelkiego rodzaju form mających odniesienie do rzeczywistości na rzecz układu barwnych plam i prostych form geometrycznych

Najwybitniejsi przedstawiciele: Wassily Kandinsky , Piet Mondrian Jackson Pollock, Willem de Kooning

Kończymy ten krótki przegląd malarstwa do XX wieku.

Sztuka XXI wieku jest niebywale różnorodna, bardzo emocjonalna, posługuje się, że już nic nie może zaszokować ani zachwycić odbiorcy. Malarstwo coraz bardziej oddala się od klasycznych form i staje się niezmiernie ekspresywną, zindywidualizowaną formą przekazu wyrażaną nie za pomocą tradycyjnych środków, lecz raczej zdobyczy współczesnej techniki.

Stowarzyszenie Ispina Dobczyce zaprasza na promocję kalendarza na 2023 rok. Jest to kalendarz niezwykły, znalazły się w nim bowiem zdjęcia wykonane w ramach projektu "Pół żartem, pół serio". Projekty ten Ispina realizuje już po raz drugi.

Do tej inicjatywy Ispina zaprasza mieszkańców gminy Dobczyce - przedstawicieli środowisk oświatowych, stowarzyszeń, samorządu, sportowców, młodych ludzi. Zdjęcia ich twarzy wkomponowywane są w portrety pędzla znanych malarzy światowych.

Autorem tych kolaży jest Zbigniew Kordula.

Efektem każdej takiej sesji jest kalendarz. W grudniu Stowarzyszenie Ispina zaprasza na promocję kalendarza z tegorocznymi bohaterami projektu. Promocja odbędzie się w siedzibie Ispiny w Rynku, a dokładny temin zostanie podany na stronach internetowych.

Ispina

Serdecznie dziękujemy!

Podczas tegorocznej kwesty na naszych cmentarzach w dniu Wszystkich Świętych zebrano kwotę 16865,15 zł, 100 koron czeskich i 50 pensów GB.

W pierwszej kolejności planujemy odnowić nagrobek Walentego Serafina (zm. 1940) i jego żony Anny (zm. 1929) z kamienną figurą Matki Bożej. Nagrobek został ufundowany przez syna zmarłych, pochodzącego z naszej parafii księdza Władysława Serafina, proboszcza w Suchej Beskidzkiej w latach 1953-1972).

Serdecznie dziękujemy wszystkim ofiarodawcom i kwestującym!

Społeczny Komitet
Opieki nad Zabytkami Dobczyc

ISPINA

Anegdoty o sławnych ludziach (40)

Kiedy fizyk niemiecki Otto Hahn miał już prawie osiemdziesiątkę , spacerując w towarzystwie przyjaciela, natknął się na kilka młodych dziewcząt.

- Ech - westchnął smętnie uczony – Kiedy widzi się dookoła tyle pięknych kobiet, człowiek chciałby jeszcze raz mieć siedemdziesiąt lat.

Pewnego razu Newton zaprosił na obiad przyjaciela, ale zapomniał o tym uprzedzić służbę. Gdy gość się zjawił, zobaczył na stole jedno nakrycie, a stwierdziwszy, że Newton akurat dokonuje obliczeń, zjadł obiad i – nie chcąc przeszkadzać - wyszedł.

- To dziwne - rzekł uczony, skończywszy pracę - Gdyby nie dowody rzeczowe, które stoją na stole, mógłbym sądzić, że nie jadłem dziś obiadu...

Ernest Rutherford demonstrował kiedyś słuchaczom rozpad radu. Ekran raz świecił, raz ciemniał. Rutherford objaśniał:

-Teraz panowie widzą, że nic nie widać. A dlaczego nic nie widać, to zaraz panowie zobaczą.

C.F.

Z przepisów Teściowej

Zupa grzybowa ze śmietaną.

1,5 l wywaru z kości i warzyw,
5 dkg suszonych grzybów,
pół szkl. śmietany,
cebula,
tłuszcz,
mąka,
natka pietruszki,
sól, przyprawa do zup

Grzyby umyć, namoczyć i ugotować pod przykryciem na małym ogniu z dodatkiem pokrojonej cebuli.

Po ugotowaniu wywar przecedzić a grzyby pokroić w paseczki.

Tłuszcz rozgrzać, wymieszać z mąką , zasmażyć nie rumieniąc, połączyć z wywarem szybko mieszając trzepaczką, chwilę pogotować.

Następnie dodać śmietanę, zagotować i doprawić do smaku.

Podawać z posiekaną natką pietruszki.

Pięknej jesieni
i wszystkiego smacznego
życzy
Teściowa

Ponad pół wieku razem przez życie

Aula Regionalnego Centrum Oświatowo-Sportowego w Dobczycach ponownie wypełniła się parami małżeńskimi, które obchodziły przynajmniej pół wieku wspólnego pożycia. Jubileusz Długoletniego Pożycia Małżeńskiego świętowało w listopadzie 31 par.

W RCOS burmistrz Tomasz Suś wraz ze starostą Józefem Tomalem, przewodniczącą Małgorzatą Jakubowską i wiceprzewodniczącym Markiem Kaczorem Rady Miejskiej w Dobczycach, odznaczyli Jubilatów Medalem za Długoletnie Pożycie Małżeńskie

Wspólnie przeżyły minimum 50 lat (Złote Gody). Takich par małżeńskich było 23. Ale nie Jubileusz świętowały także pary z dłuższym stażem: 4 pary z 60-letnim (Diamentowe Gody), 2 pary z 65-letnim (Żelazne Gody) oraz 2 pary z najdłuższym w gminie Dobczyce, 69-letnim stażem.

Te wyjątkowe uroczystości rozpoczęła msza św. w intencji Jubilatów odprawiona przez ks. proboszcza Kazimierza Turakiewicza.

oraz wręczyli legitymacje podpisane przez Prezydenta RP Andrzeja Dudę.

Jubilaci Złotych Godów otrzymali z rąk księdza proboszcza Kazimierza Turakiewicza listy z błogosławieństwem ks. arcybiskupa Marka Jędraszewskiego.

Gratulacje i wyrazy uznania otrzymali również Jubilaci świętujący Diamentowe i Żelazne Gody, a także pary z najdłuższym stażem małżeńskim, które wspólnie idą przez życie już 69 lat.

Spotkanie zwieńczył występ Zespołu Pieśni i Tańca Dobczyce pod kierownictwem Adriana Kulika, a o oprawę muzyczną zadbali uczniowie Szkoły Muzycznej I stopnia w Dobczycach pod opieką pana Ernesta Heksela.

W tym roku medale i legitymacje z okazji Jubileuszu Złotych Godów otrzymali Państwo:
Maria i Władysław Błaszczykowie z Dziekanowic
Helena i Józef Ciętakowie z Nowej Wsi
Krystyna i Jerzy Czajczykowie z Dobczyc
Władysława i Stanisław Czajczykowie z Dobczyc
Barbara i Zdzisław Domiter z Dobczyc
Stanisława i Stefan Dudzikowie z Dobczyc
Wiesława i Zdzisław Głąbowie z Dobczyc
Barbara i Mieczysław Jeżowie z Dobczyc
Genowefa i Jan Karczowie z Kornatki
Maria i Jan Kęskowie z Brzączowic
Krystyna i Stefan Kęskowie z Brzączowic
Celina i Ryszard Knapikowie ze Skrzynki
Wiktoria i Ryszard Kowalscy z Brzączowic
Halina i Andrzej Matykiewiczowie z Dobczyc
Edwarda i Zygmunt Miękinowie z Niezdowa
Maria i Władysław Oramusowie ze Stojowic
Maria i Edward Parowie ze Stadnik
Dorota i Franciszek Piwowarczykowie z Brzezowej
Wanda i Leszek Płonkowie z Dobczyc
Franciszka i Leszek Soboniowie z Dobczyc
Zofia i Andrzej Stochowie z Brzezowej
Irena i Edward Widłowie z Dobczyc
Maria i Edward Włódyka z Kędzierzynki

ugim

Akademia z okazji Dnia Seniora

Październik to miesiąc szczególny dla seniorów – 1. października obchodzony jest Międzynarodowy Dzień Seniora, 20 października – Europejski Dzień Seniora. Nic dziwnego, że 27 października w auli widowiskowej RCOS odbyła się Akademia z Okazji Dnia Seniora.

Różne inicjatywy, podejmowane na rzecz seniorów na poziomie lokalnym, pomagają im nie tylko się rozwijać, ale również przeżywać drugą młodość. Seniorzy z gminy Dobczyce już po raz trzeci uczestniczą w projekcie Mikro Akademie Seniora PLUS. Projekt realizowany jest dzięki dofinansowaniu z rządowego programu wieloletniego na rzecz Osób Starszych „Aktywni+", ale także dobrej współpracy samorządu Gminy Dobczyce i lokalnych OSP, które nieodpłatnie użyczają remizy na zajęcia.

W ramach tegorocznej edycji projektu działa dziewięć Mikro Akademii w sołectwach: w Bieńkowicach, Brzączowicach, Brzezowej, Nowej Wsi, Rudniku, Sierakowie, Skrzynce, Stadnikach i Stojowicach. Seniorzy wzięli już udział w warsztatach fotograficznych, florystycznych, zdrowego odżywiania oraz warsztatach z wdrażania nowych technologii. Mieli też okazję maszerować z kijkami nordic walking oraz wybrać się na wycieczkę do Zalipia. A to nie koniec – jeszcze wiele przed nimi.

W tym dniu nie zabrakło ciepłych słów oraz życzeń skierowanych do seniorów.

- *Dla całego społeczeństwa wasze doświadczenie życiowe, to bezcenny skarb. Przekazujcie te wartości młodym pokoleniom* - mówił burmistrz Tomasz Suś.

Słowa uznania i życzenia seniorom złożyli również przedstawiciele Rady Miejskiej, urzędu oraz prezes Stowarzyszenia Uniwersytet Trzeciego Wieku w Dobczycach Wanda Balcerzak-Żółtowska, która w kilku słowach opowiedziała o działalności UTW.

Akademię uświetnił występ artystyczny grupy pomarańczowej z PS nr 1 w Dobczycach pod opieką Renaty Łukasik i Jadwigi Ochender-Szewczyk.

Obchody święta seniorów uświetnił koncert wychowanków Szkoły Muzycznej I stopnia w Dobczycach wraz z nauczycielami oraz chóru Szkolnego „Vox coelestis" pod opieką Magdaleny Irzyk.

Organizatorem Akademii z okazji Dnia Seniora było Stowarzyszenie BE-20, które realizuje projekt Mikro Akademie Seniora PLUS, dofinansowany ze środków rządowego programu wieloletniego na rzecz Osób Starszych „Aktywni+" na lata 2021–2025.

ugim

Długodystansowe szlaki górskie

Kontynuując cykl o wycieczkach w mniej oblegane rejony w górach, zaproponuję długodystansowe szlaki górskie w Polsce. Jest ich kilka i mają po kilkaset kilometrów długości i prowadzą przez kilka pasm górskich.

Przejście ich zajmuje od kilku do kilkunastu dni, ale nie ma się co zrażać, bo można podzielić sobie ich przejście na etapy. Co prawda przebiegają też przez bardziej oblegane miejsca jak np.: Babia Góra, Turbacz, Luboń Wielki, Tarnica, itd., ale krótki pobyt w tych miejscach w celu zrobienia kilku zdjęć jest do przeżycia.

Najdłuższym szlakiem w polskich górach jest Główny Szlak Beskidzki mierzący prawie 520 kilometrów. Biegnie on z Ustronia w Beskidzie Śląskim przez Beskid Żywiecki, Gorce, Beskid Sądecki, Beskid Niski do Wołosatego w Bieszczadach. Utworzono go już 1929 roku i nosi imię jego projektanta, którym był Kazimierz Sosnowski. Jest oznakowany kolorem czerwonym.

Drugim co do długości jest szlak z Rzeszowa do Grybowa. Zwany czasem szlakiem granicznym. Ma długość 445 kilometrów. Prowadzi przez: Pogórze Dynowskie, Pogórze Przemyskie, Góry Sanocko - Turczańskie, Bieszczady Zachodnie oraz Beskid Niski. Oznakowany jest kolorem niebieskim.

Trzecim długim szlakiem jest Główny Szlak Sudecki liczący 440 kilometrów długości i łączy Świeradów Zdrój i Prudnik. Biegnie przez Góry Izerskie, Karkonosze, Góry Kamienne, Góry Sowie, Góry Stołowe, Góry Bystrzyckie, Góry Orlickie, Góry Opawskie i Masyw Śnieżnika. Jego koncepcja powstała w 1947 roku. Jest oznakowany kolorem czerwonym.

Trzecim w polskich Karpatach, a piątym w polskich górach jest mierzący 184 kilometry szlak biegnący z Tarnowa na Wielki Rogacz. Oznakowany jest kolorem niebieskim.

Główny Szlak Świętokrzyski ma długość 105 km i łączy Gołoszyce z Kuźniakami. Nosi imię Edmunda Massalskiego. Oznakowany jest kolorem czerwonym.

Mały Szlak Beskidzki ma długość 137 km i zaczyna się w Bielsku Białej Straconce a kończy przy schronisku na Luboniu Wielkim. Oznakowany jest kolorem czerwonym.

Szlaków oczywiście jest więcej, ale pojemność artykułu pozwoliła na opisanie kilku najciekawszych.

Przechodząc te szlaki można zdobyć odznakę pamiątkową.

W imieniu Koła Przewodników w Dobczycach i własnym zapraszam do wycieczek po Małym Szlaku Beskidzkim, które obecnie zaczęliśmy organizować. Informacje znajdują się na stronie internetowej i profilu fb dobczyckiego PTTK.

Jacek Kozubek

Konkursu na ozdobę choinkową

Miejsko-Gminny Ośrodek Kultury i Sportu zaprasza dzieci i młodzież i dorosłych do udziału w konkursie na ozdobę choinkową.

Cele konkursu to podtrzymywanie i kultywowanie tradycji związanych ze Świętami Bożego Narodzenia, rozwijanie wyobraźni oraz pobudzanie aktywności twórczej uczestników, rozwijanie wrażliwości estetycznej, stworzenie możliwości prezentacji własnych dokonań twórczych.

Konkurs adresowany jest do uczniów szkół podstawowych, szkół ponadpodstawowych, uczestników WTZ i ŚDS oraz osób dorosłych z Gminy Dobczyce.

Każdy uczestnik może złożyć do konkursu maksymalnie 1 pracę.

Tematem konkursu jest samodzielne wykonanie przestrzennej ozdoby choinkowej (np. bombka, figurka, aniołek, dzwoneczek, gwiazdka, etc. – z wyłączeniem łańcuchów),

Technika wykonania – dowolna. Przykładowe materiały plastyczne: tkanina, filc, wełna, akcesoria pasmanteryjne, wstążki, papier, bibuła, farby, słoma, koraliki, brokat, kordonek, etc. Szczegółowe wymiary i prezentację prac określa regulamin.

Prace wraz z przypiętą metryczką należy dostarczyć na adres: Miejsko-Gminny Ośrodek Kultury i Sportu w Dobczycach, ul. Szkolna 43, 32-410 Dobczyce (pokój 143). Termin nadsyłania prac: 13 grudnia.

Oficjalne rozstrzygnięcie konkursu nastąpi po 16 grudnia. Prace konkursowe przyozdobią choinkę, któa znajdzie się w holu Ośrodka Kultury.

Zapraszamy do udziału w konkursie.

Red.

W listopadzie Klub Kulturalnego Kibica drugi raz w tym roku miał okazję do świętowania. W lutym uczczono 10-lecie istnienia klubu, a teraz kilka miesięcy później wypadł 150. wyjazd z Klubem. W naszych wyjazdach wzięło udział łącznie 8471 uczestników.

Nasze wyjazdy to: 136 wyjazdów na mecze Wisła Kraków przy R22, 1 mecz wyjazdowy do Wrocławia (Śląsk-Wisła), 1 mecz wyjazdowy do Niecieczy (Termalica-Wisła), mecz Polska - Grecja U-21, Finał Mistrzostw Europy U21 Hiszpania-Niemcy, 3 mecze reprezentacji Polski na Stadionie Narodowym, 2 mecze reprezentacji Polski na Stadionie Śląskim (Polska -Portugalia, Polska – Włochy), 1 mecz reprezentacji na stadionie Śląska Wrocław (Polska – Walia), 3 mecze reprezentacji Polski w siatkówce w Tauron Arenie: Polska-Kanada; Polska-Brazylia; Polska - Argentyna, 1 trening reprezentacji Holandii przed EURO 2012 na stadionie Wisły.

Od 10 lat budujemy uśmiechnięty stadion! Wszystkie informacje o wyjazdach zamieszczamy na fanpagu KKK oraz na stronie internetowej biblioteki w dziale klubowym. Zapraszamy na kolejne wyjazdy.

KKK

Wygrana i awans Natalii

Zawodniczka sekcji szachowej TKKF Dobczyce, Natalia Górnisiewicz wygrała Półfinały Mistrzostw Polski Juniorów w szachach D17, które odbyły się w Jastrzębiej Górze.

Natalia zakończyła turniej na pierwszym miejscu z dorobkiem 7punktów i uzyskała awans do przyszłorocznych Mistrzostw Polski.

W półfinałach w grupie C15 wzięli również udział Tomasz Bajer i Hubert Spytek. Chłopcy zajęli miejsca poza podium, ale turniej był dla nich cennym doświadczeniem.

Pod koniec listopada w Krakowie odbyła się V Liga Małopolska w Szachach. W turnieju Dobczyce reprezentowały dwie drużyny. Szachiści TKKF zagrali w lidzie seniorów po raz pierwszy i od razu z sukcesem.

Pierwsza drużyna (Oleksandr Sushchov, Bartosz Ślęczka, Maksymilian Nowakowski, Natalia Górnisiewicz) zajęła II miejsce i tym samym zapewniła sobie awans do IV ligi. Dodatkowo Oleksandr zdobył III miejsce na pierwszej szachownicy.

Druga drużyna: Tomasz Bajer, Hubert Spytek, Marcin Mikołajski, Gabriela Górnisiewicz, Zuzanna Górnisiewicz i zajęła 14 miejsce z 33 startujących drużyn.

W najbliższym sezonie nasze drużyny zagrają ligowo: Juniorzy - II Liga (Drużynowe Mistrzostwa Polski); Seniorzy - IV Liga Małopolska.

TKKF Dobczyce

Monografia na stulecie Klubu

Pod koniec jubileuszowego roku, wydana zostanie monografia Klubu Sportowego "Raba" Dobczyce!

Na zakończenie obchodów stulecia KS Raba, wydana zostanie książka opisująca dzieje Klubu z Dobczyc.

Jej autor, redaktor Paweł Panuś zakończył już prace nad treścią tejże lektury. Do finalizacji dzieła pozostały sprawy związane z wydrukowaniem monografii.

Książka opisująca dzieje KS Raba będzie liczyć ponad 200 stron formatu A4 i zawierała będzie rys historyczny klubu, a także nieznane fotografie, wycinki prasowe, sylwetki zasłużonych zawodników, tabele, wyniki, prezentując po raz pierwszy kompletną historię zasłużonego klubu i dobczyckiej piłki nożnej!

Oprócz historycznych materiałów w książce znajdą się również fotografie wszystkich obecnych drużyn KS Raba. Jubileuszowa monografia będzie zatem swoistego rodzaju kompendium wiedzy o Klubie Sportowym Raba, jakiego do tej pory jeszcze nie było.

Mamy nadzieję że po monografię sięgnie każdy prawdziwy kibic biało-niebieskich. Publikacja to także lekcja historii dla najmłodszych sympatyków dobczyckiego klubu. Można się z niej dowiedzieć m.in w jakich okolicznościach w 1922 roku powstawał klub. Poznać nazwiska ludzi, którzy go zakładali.

Książka będzie do nabycia od 17 grudnia kiedy to nastąpi jej premiera podczas jubileuszowej gali stulecia KS Raba.

KS Raba

Rozbiegani dla Niepodległej

Rozbiegane Dobczyce wystartowały licznie biegach niepodległościowych.

Najliczniejsza ekipa wybrała się na trasę biegu Skawina - Mogilany na dystansie 8km, czyli pod górę ze Skawiny do Mogilan. Wystartowało tam ośmioro naszych reprezentantów. Natomiast w Myślenicach reprezentowała nas jedna osoba.

Od listopada grupa trenuje sprawność ogólną podczas poniedziałkowych ćwiczeń.

Bez zmian pozostają czwartkowe treningi – startujemy o 19:30 z parkingu przy placu zabaw na ul. Szkolnej.

RD

Gmina Dobczyce rozpoczyna sprzedaż i dystrybucję węgla

Trwa sprzedaż i dystrybucja węgla dla mieszkańców Gminy Dobczyce, z której mogą skorzystać w ramach rządowego programu o preferencyjnym zakupie węgla.

Cena węgla, która obowiązuje w Gminie Dobczyce, to 1690 brutto za tonę (bez transportu) i jest to obecnie najniższa z proponowanych cen w powiecie myślenickim.

Gmina ogłosiła zapytanie ofertowe na skład i dystrybucję opału, w wyniku czego wyłoniony podmiot z najkorzystniejszą ofertą. **Będzie to skład węglowy KGM WĘGIEL Nikodem Klimowski z Lubnia.**

Skład ten będzie dostarczał węgiel, który został zamówiony przez Gminę Dobczyce **w Polskiej Grupie Górniczej S.A. – jest to polski węgiel z dwóch śląskich kopalń: KWK Piast-Ziemowit w Bieruniu (ekogroszek) i KWK ROW Rydułowy (orzech).**

Obecnie trwa weryfikacja wniosków złożonych przez mieszkańców. Jeśli wniosek został prawidłowo wypełniony i przeszedł pozytywną weryfikację, **mieszkaniec otrzyma wiadomość telefonicznie lub mailowo, z kwotą, którą należy wpłacić za wnioskowaną ilość węgla.**

Najczęściej występujące kwoty:

- 0,5 tony – 845 zł,
- 1 tona – 1690 zł,
- 1,5 tony – 2535 zł.

Wpłaty należy dokonać przelewem na numer rachunku bankowego Urzędu Gminy i Miasta i Dobczyce. Dane do wpłaty:

odbiorca: Gmina Dobczyce, 32-410 Dobczyce, ul. Rynek 26,

nr rachunku: 50 8602 0000 0000 0000 0752 0002

tytuł przelewu: asortyment i ilość, imię i nazwisko oraz adres wnioskodawcy

Przykład: Jan Kowalski, 32-410 Dobczyce, Nowa Wieś (nr...)

Rodzaj węgla: orzech, ilość: 1,5 tony.

Niezbędne druki (przelew, pełnomocnictwo) są do pobrania w Biurze Obsługi Klienta w budynku urzędu oraz na stronie internetowej: dobczyce.pl (zakładka: Węgiel).

Po zaksięgowaniu należności na koncie Gminy Dobczyce zostanie wystawiona imienna faktura, która zostanie przekazana składowi węglowemu w Lubniu.

Następnie skład węglowy poinformuje telefonicznie mieszkańca o możliwości odbioru lub dostawy węgla.

Skład węglowy będzie miał możliwość dostarczenia węgla do klienta własnym transportem. Usługa ta będzie dodatkowo płatna i realizowana według kolejności zamówień oraz dostępności węgla w Polskiej Grupie Górniczej S.A.

Aby skrócić czas oczekiwania na dostawę węgla, **można go również odbierać własnym transportem po otrzymaniu informacji telefonicznej ze składu węglowego, że jest on dostępny.**

Osobisty odbiór węgla na składzie (Lubień 1123) odbywa się od poniedziałku do piątku w godzinach 8–16.

Przy odbiorze węgla konieczne jest okazanie dowodu osobistego w celu weryfikacji osoby odbierającej węgiel.

W przypadku odbioru węgla w imieniu innej osoby konieczne jest posiadanie pełnomocnictwa czytelnie podpisanego oraz dowodu osobistego osoby upoważnionej.

Skład węgla świadczy również usługi dodatkowe za odpłatnością, między innymi: transport węgla – 250 zł/1 tonę; 300 zł/1,5 tony,

workowanie:

- worki foliowe 10 kg – 290 zł/tonę,
- worki foliowe 25 kg – 240 zł/ tonę,
- bigbag – 150 zł/tonę,
- kruszenie – 170 zł/tonę.

Osoby, które do tej pory nie złożyły wniosku, mogą to nadal zrobić:

- w formie papierowej do Urzędu Gminy i Miasta Dobczyce (Dobczyce, ul. Rynek 26) w godzinach:
- poniedziałek 7:30–17,
- wtorek – czwartek 7:30–15:30,
- piątek 7:30–14.

Prosimy o czytelne i dokładne wypełnienie i podpisanie wniosku.

- za pośrednictwem EPUAP — prosimy podpisać załącznik z wnioskiem podpisem kwalifikowanym.

Więcej informacji można uzyskać w godzinach pracy urzędu pod numerami telefonów:
12/372 17 91,
12/372 17 90,
12/372 17 64.

Dodatkowe informacje będą sukcesywnie zamieszczane na stronie internetowej urzędu.

ugim

OSP Bieńkowice z nowymi ubraniami bojowymi

Ochotnicza Straż Pożarna w Bieńkowicach realizuje zadanie sfinansowane ze środków udostępnionych przez Narodowy Fundusz Ochrony Środowiska i Gospodarki Wodnej we współpracy z Wojewódzkim Funduszem Ochrony Środowiska i Gospodarki Wodnej w Krakowie, w ramach programu pn. „Ogólnopolski program finansowania służb ratowniczych. Część 2) Dofinansowanie zakupu sprzętu i wyposażenia jednostek ochotniczych straży pożarnych" oraz środków pochodzących z dotacji Gminy i Miasta Dobczyce.

Zadanie pn. „Zakup nowych ubrań specjalnych, rękawic i kominiarek dla OSP Bieńkowice (gmina Dobczyce)" objęło zakup wyposażenia ochronnego osobistego – podstawowego ubioru bojowego – w nowym, obowiązującym od kilku lat piaskowym ubarwieniu, dla sześciu strażaków-ratowników. Koszt kwalifikowany zadania to 14 640 zł, kwota dotacji z WFOŚiGW 6 726 zł, kwota dotacji z Gminy Dobczyce 7 500 zł.

To kolejne zadanie zrealizowane przez druhów OSP Bieńkowice przy wsparciu środków zewnętrznych. W ostatnich latach zakupiono m.in. 12 nowych szafek na ubrania i 4 nowe ubrania specjalne, wykonano nową nawierzchnię i płytę najazdową garażu, a w latach 2021-2022 druhowie własnymi siłami wyremontowali zaplecze bojowe garażu, m.in. urządzając w nim łazienkę. Ostatni zakup podnosi zdolności bojowe druhów – dzięki niemu możliwy będzie wyjazd do akcji ratowniczych w obsadzie obu samochodów będących na stanie jednostki OSP.

Szczególne podziękowania za udzielone wsparcie druhowie OSP Bieńkowice kierują do przedstawicieli WFOŚiGW, burmistrza Tomasza Susia, Rady Miejskiej z przewodniczącą Małogorzatą Jakubowską oraz radnym okręgu Nowa Wieś-Bieńkowice Janem Hartabusem na czele.

ugim